Zangdienst

Sionskerk

Zwolle

'Zoon van David'

Jezus, Messias, Twijg aan de stam van Jesse (Isaï)

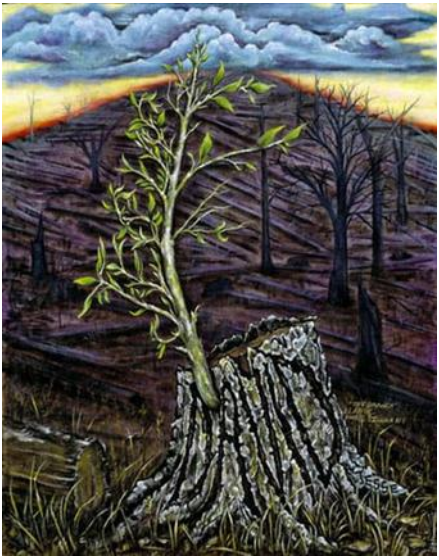

A Festival of Lessons and Carols

Zondag 21 december 2025 - Vierde Advent

SIONSKERK
Glanerbeek 10 - ZWOLLE

Zondag 21 december 2025 - *Vierde Adventszondag*

A FESTIVAL OF NINE LESSONS AND CAROLS

Medewerkenden:
Ds. Hélène Evers (liturg)
Kamper Vocaal Ensemble 'Kavóca' o.l.v. Luthine Postuma
Jan Broekhuis (piano)
Gert Hendriks (orgel)

VOORAF
Deze dienst, sinds oude tijden gehouden, kwam opnieuw in gebruik aan het begin van de vorige eeuw in Engeland, in de Chapel van Kings' College in Cambridge. De deken van de kapel, Eric Millner-White, stelde in 1934 de nu bekende vorm samen. Door de grote bijval ontstond later een ruime verspreiding over het land. Al vele jaren is deze traditie ook in Nederland in tal van kerken en in allerlei vormen een goed gebruik geworden als opmaat naar Kerst.

De Adventstijd wil ons binnen het kerkelijk jaar vertrouwd maken met het geheim van de menswording van Gods Zoon. De lezingen vertellen ons van onze verlossing en roepen ons óp de Heer welkom te heten: in ons hart.
In deze viering willen wij samen de verwachting, verstilling en aanbidding in verwondering symboliseren, die ieder Christen ervaart bij de viering van de komst van onze Heer Jezus Christus, **Zoon van David, Twijg aan de boom van Jesse**. Het grootste geschenk dat de wereld ooit heeft ontvangen: de Levende in ons midden.

Beleef deze tweede Adventszondag een gezamenlijke voorbereiding op Kerst.
Deze zo onrustige wereldtijd (anno 2025) snakt naar vrede en heil, recht en ontferming, verdraagzaamheid als tegenwicht tegen machtsvertoon en verdeeldheid.

De prachtige muziek, liedteksten en lezingen geven ons een kader voor inkeer en hoopvol uitzien naar de komst van Jezus!
De gekozen afwisseling in muziekstijlen staat symbool voor 'Advent en Kerst is er voor iedereen!'. Allen hier in de kerkzaal of elders meeluisterend van harte welkom!

✠

Orgelmuziek vóór de viering

Koor en samenzang 'Once in royal David's city' - C.F. Alexander/H.J. Gaunlet
K 1, 2 - **A 3, 4 en 5** (5 met Descant) (Ned.: H. Jongerius en S. de Vries)

(Lucie Tromp solo)
1 Once in royal Davids city
stood a lowly cattle shed.
Where a mother laid her baby
in a manger for His bed.
Mary was that mother mild.
Jesus Christ her little Child.

(Koor)
2 He came down to earth from heaven
who is God and Lord of all.
And His shelter was a stable,
and His cradle was a stall;
with the poor and mean and lowly
lived on earth our Saviour holy.

(allen gaan staan)

3 Al wie dolend in het donker,
in de holte van de nacht,
en verlangend naar een wonder
op de nieuwe morgen wacht;
vrijheid wordt aan u verkondigd
door een Koning zonder macht.

4 Waar eens David is geboren
wordt een Kind in 't stro gelegd.
Daar ligt een geboren Herder,
Hem is alle plaats ontzegd.
Maar - en dit geheim is groot -
Hij troont op Maria's schoot.

5 Eénmaal zullen wij aanschouwen,
wat ons hart nu nog verwacht;
gaat Zijn Liefde zich ontvouwen
als het einde van de nacht.
Hij zal stralen als de Zon,
toen de eerste dag begon.

Beginwoord en groet *(staande)*
(wij gaan zitten)

GEBED

INLEIDING *'Jezus, Messias, Zoon van David! De stronk van Isaï loopt uit!*
Jesaja 9: 1 'Een volk dat in duisternis dwaalt, ziet dan een groot Licht.'
De adventstijd herinnert ons aan verwachtingsvol uit naar de komst van het Licht, ontstaan uit Licht.
'O Nata Lux' componeerde Thomas Tallis in de 16e eeuw - Geboorte van het Licht, Jezus' Menswording.
Jesaja 1: 1-2 1En er zal een Twijg voortkomen uit de stronk van Isaï en een scheut uit zijn wortelen zal vrucht dragen. 2En op Hem zal de Geest des Heren rusten, de Geest van wijsheid en verstand, de Geest van raad en sterkte, de Geest van kennis en vreze des Heren;
Jeremia 23: 5-6 Zie, de dagen komen, luidt het Woord van de Heer, dat Ik aan David een rechtvaardige Spruit zal verwekken; die zal als Koning regeren en verstandig handelen, die zal recht en gerechtigheid doen in het land. In zijn dagen zal Juda behouden worden en Israël veilig wonen; en dit is Zijn naam, waarmede men Hem zal noemen: de Here onze gerechtigheid.

KINDERMOMENT - LIED

EERSTE LEZING: Genesis 3: 8-15 *(En God zag dat het goed was)* *(Genesis 1) (BGT)*
Toen de mens en zijn vrouw God, de Heer, in de koelte van de avondwind door de tuin hoorden wandelen, verborgen zij zich voor Hem tussen de bomen. Maar God, de Heer, riep de mens: 'Waar ben je?' Hij antwoordde: 'Ik hoorde U in de tuin en werd bang omdat ik naakt ben; daarom verborg ik me.' 'Wie heeft je verteld dat je naakt bent? Heb je soms gegeten van de boom waarvan Ik je verboden had te eten?' De mens antwoordde: 'De vrouw die U hebt gemaakt om mij terzijde te staan, heeft mij vruchten van de boom gegeven en toen heb ik ervan gegeten.' 'Waarom heb je dat gedaan?' vroeg God, de Heer, aan de vrouw. En zij antwoordde: 'De slang heeft me misleid en toen heb ik ervan gegeten.' God, de Heer, zei tegen de slang: 'Vervloekt ben jij dat je dit hebt gedaan, het vee zal je voortaan mijden, wilde dieren wenden zich af; op je buik zul je kruipen en stof zul je eten, je hele leven lang. Vijandschap sticht Ik tussen jou en de vrouw, tussen jouw nageslacht en het hare, zij verbrijzelen je kop, jij bijt hen in de hiel.'

Koor en samenzang 'Gij hebt, o Vader van het Leven': 1 en 2a/5b
- J.G. Bastiaans (1812-1875) (t: J. de Wit)

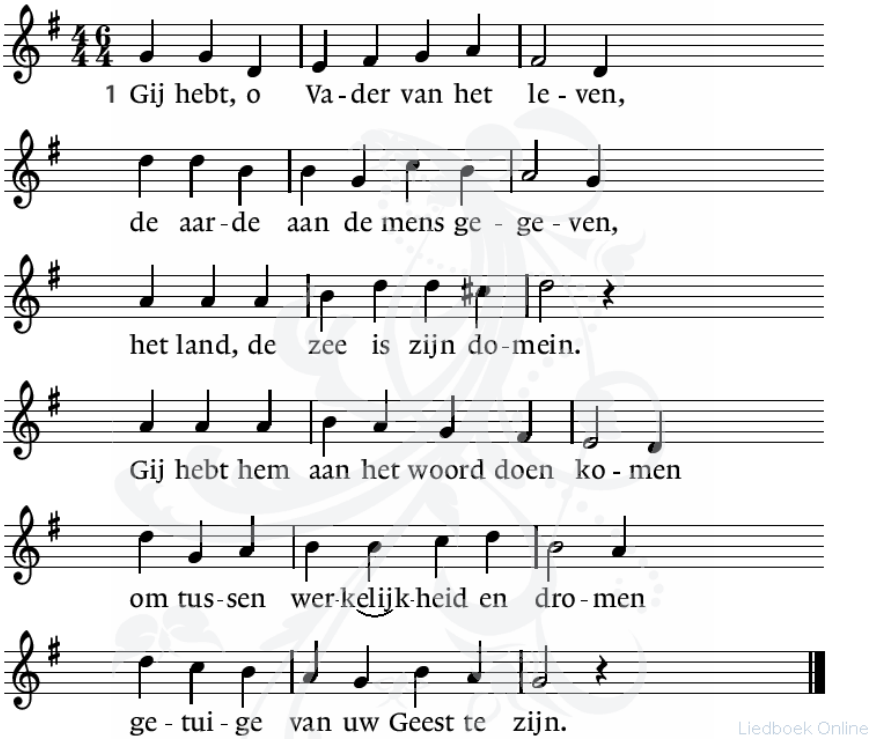

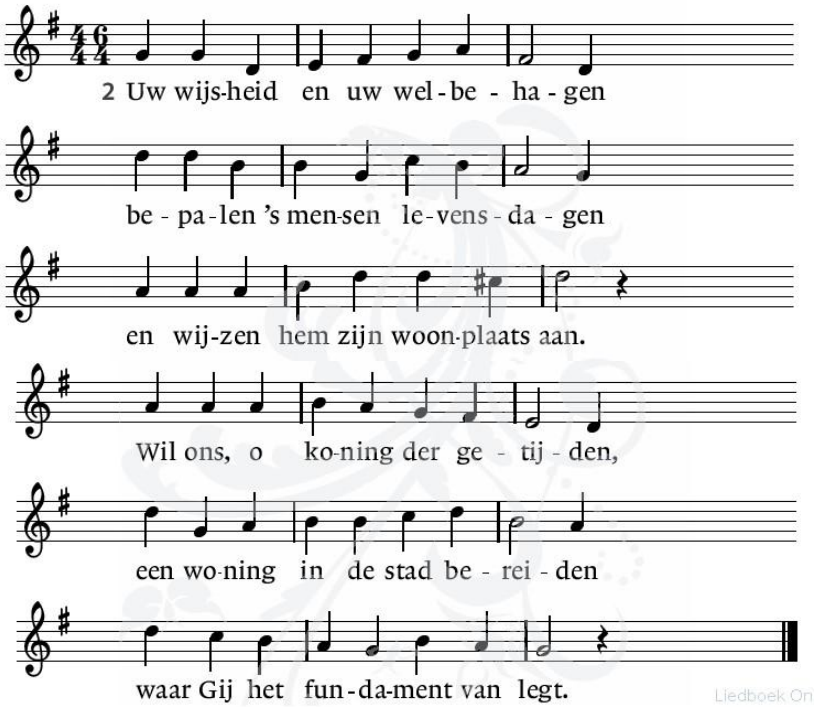

TWEEDE LEZING Jesaja 11: 1-4 en 9-10 *Vrede en gerechtigheid door de Telg van Isaï*
1Maar uit de stronk van Isaï schiet een Telg op, een scheut van zijn wortels komt tot bloei. 2De Geest van de HEER zal op Hem rusten: een Geest van wijsheid en inzicht, een Geest van kracht en verstandig beleid, een Geest van kennis en ontzag voor de HEER. 3Hij ademt ontzag voor de HEER; Zijn oordeel stoelt niet op uiterlijke schijn, noch grondt Hij Zijn vonnis op geruchten. 4Over de zwakken velt Hij een rechtvaardig oordeel, de armen in het land geeft Hij een eerlijk vonnis. 9 Niemand doet kwaad, niemand sticht onheil op heel Mijn Heilige Berg, want Kennis en Vrede van de HEER vervult de aarde, zoals het water de bodem van de zee bedekt. *(Jes. 11:9/Hab. 2: 14)* **10 Op die dag zal de Telg van Isaï als een Vaandel voor alle volken staan.** Dan zullen de volken Hem zoeken en Zijn Woonplaats zal schitterend zijn.

The Noble Stem of Jesse - M. Praetorius (1571-1621) (Jes. 11: 1-10)

The noble stem of Jesse	*De edele <u>twijg aan de boom van Isaï</u>*
hath flow'red at this tide.	*heeft in deze tijd gebloeid.*
Rejoice, good Christian people,	*Verheugt u! beste Christenen.*
Rejoice ye far and wide.	*Verheugt u van heinde en verre.*
In Mary see the stem,	*Zie in Maria de twijg*
and who the flow'r but Jesus,	*en wie anders is de bloem dan Jezus,*
the Babe of Bethlehem?	*het Kind van Bethlehem?*

(Lucie Tromp solo)

This flow'r the Prophet Esay
foresaw and did foretell:
born of the Virgin-Mother
and man should love her well.
Yet, stem to flow'r give place,
for from the same both angels
and man derive solace.

Deze bloem die door de profeet Jesaja
werd voorzien en voorzegd:
geboren uit een maagdelijke moeder
en de man die haar in goedheid liefhad.
Nu dan twijg, geef de bloem de ruimte,
want zowel Engelen als mensen
zullen er Troost uit putten.

This flow'r with fragrant odour
doth woo the passer-by.
And fill his very being
with love right wondrously.
Sweet Flow'r, for Thee I sigh.
Thy grace my fainting spirit
alone can satisfy.

Deze bloem met een aangename reuk
maakt de pelgrim het hof.
En vervuld zijn hele wezen
met ware Liefde op wonderlijke wijze.
Zoete Bloem, naar U verlang ik.
Slechts Uw genade kan mijn verflauwde
geest vervullen.

ALLEN: Geloofd zij Uw Victorie, Uw majesteit Uw macht.
U zij de eer de glorie voor eeuwig toegebracht.
Toonbeeld van Gods geduld.
Nu hebt Gij onomwonden, de Hemel ons onthuld.

DERDE Lezing Jesaja 40: 1-11 *Troost voor Jeruzalem*

1Troost, troost Mijn volk, zegt jullie God. 2Spreek Jeruzalem moed in, maak haar bekend dat haar slavendienst voorbij is, dat haar schuld is voldaan, omdat zij een dubbele straf voor haar zonden uit de hand van de HEER heeft ontvangen. 3Hoor, een stem roept: 'Baan voor de HEER een weg door de woestijn, effen in de wildernis een pad voor onze God. 4Laat elke vallei verhoogd worden en elke berg en heuvel verlaagd, laat ruig land vlak worden en rotsige hellingen rustige dalen. 5De luister van de HEER zal zich openbaren voor het oog van al wat leeft. De HEER heeft gesproken!' 6Hoor, een stem zegt: 'Roep!' En een stem antwoordt: 'Wat zou ik roepen? De mens is als gras, hij bloeit als een veldbloem. 7Het gras verdort en de bloem verwelkt wanneer de adem van de HEER erover blaast. Ja, als gras is dit volk.' 8Het gras verdort en de bloem verwelkt, maar het woord van onze God houdt altijd stand. 9Beklim een hoge berg, vreugdebode Sion, verhef je stem met kracht, vreugdebode Jeruzalem, verhef je stem, vrees niet. Zeg tegen de steden van Juda: 'Ziehier jullie God!' 10Ziehier God, de HEER! Hij komt met kracht, Zijn arm zal heersen. Zijn loon heeft Hij bij zich, Zijn beloning gaat voor Hem uit. 11Als een Herder weidt Hij Zijn kudde: Zijn arm brengt de lammeren bijeen, Hij koestert ze en zorgzaam leidt hij de ooien.

Hark, a herald Voice is calling - W.H. Monk (1823-1889) ***K1 , 3 en 5***

1. Hark, a herald Voice is calling:
'Christ is nigh,' it seems to say;
'Cast away the dreams of darkness,
o ye children of the Day!"

vert.: Hoor een Heraut roept
hij lijkt te zeggen: 'Christus is nabij.
Weg met duistere wensen,
kinderen van het Licht!'

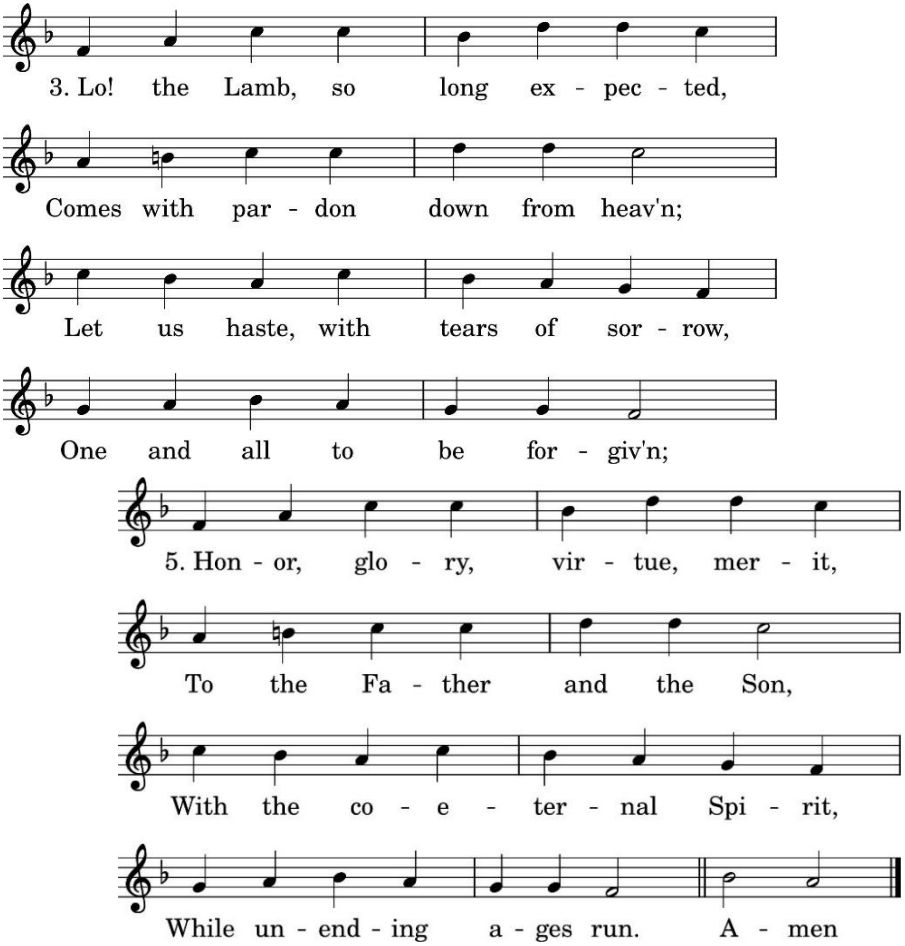

VIERDE Lezing Lucas 1: (a) **26-28**, (b) **29-33**, (c) **34-35** en (d) **38**

Aankondiging van de geboorte van Jezus

(a) 26In de zesde maand zond God de engel Gabriël naar de stad Nazareth in Galilea,
27naar een meisje dat was uitgehuwelijkt aan een man die Jozef heette, een
afstammeling van David. Het meisje heette Maria.
28Gabriël ging haar huis binnen en zei:
'Gegroet Maria, je bent begenadigd, de Heer is met je.

Ave Generosa - O. Gjeilo (b. 1978) (t: Hildegard von Bingen 1098-1179)

(8-stm a capella)

Gegroet, begenadigde!
roemrijke maagd
U, reine jonge vrouw,
U, heilige Moeder.

**Annunciatie Fresco - Giotto Di Bondona (Padua)*

Een Engel spreekt Maria aan - NLB 464 (4, 8 en 10) (H.L. Hassler/M. Luther)

(Vom Himmel hoch da komm' ich her) **ALLEN 4**

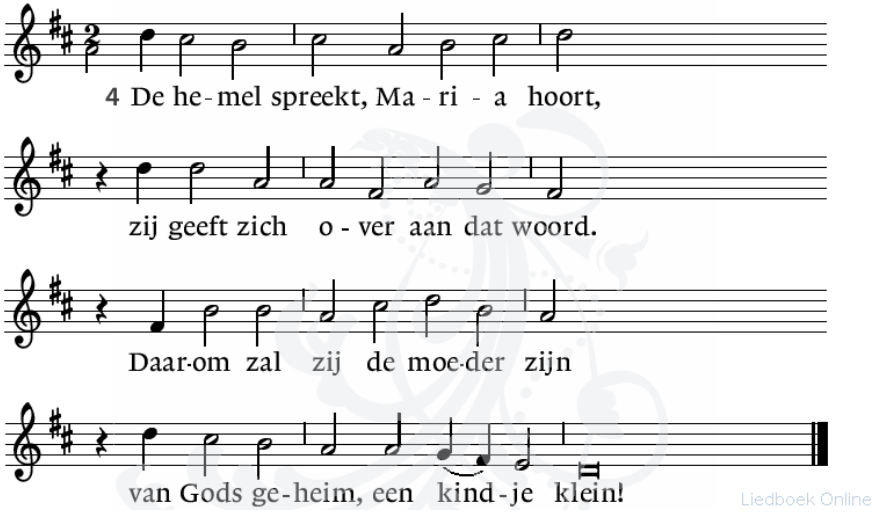

(b) 29Maria schrok hevig bij het horen van Zijn woorden en vroeg zich af wat die begroeting te betekenen had. 30Maar **de engel zei tegen haar: 'Wees niet bang, Maria, God heeft je Zijn gunst geschonken**. 31Luister, **je zult zwanger worden en een Zoon baren en je moet Hem Jezus noemen**. 32Hij zal een groot Man worden en Zoon van de Allerhoogste worden genoemd, en God, **de Heer, zal Hem de troon van Zijn vader David geven.** 33Tot in eeuwigheid zal Hij Koning zijn over het volk van Jakob, en aan Zijn Koningschap zal geen einde komen.'

ALLEN:

8. Dit is het, wat Hij heeft beloofd:
'Ik zend een Vuur dat nooit meer dooft,
een Licht dat schijnt, een Zon die straalt
en over alle donker daalt'.

→ 10 De Hemel zingt de aarde voor
en samen vormen wij het koor
dat God alleen de glorie zingt,
omdat Zijn Licht de nacht bedwingt!

(c) 34Maria vroeg aan de engel: ‘Hoe zal dat gebeuren? Ik heb immers nog nooit gemeenschap met een man gehad.’ 35De engel antwoordde: ‘De Heilige Geest zal over je komen en de Kracht van de Allerhoogste zal je als een schaduw bedekken. Daarom zal het Kind dat geboren wordt, Heilig worden genoemd en Zoon van God.

For Mary, Mother of the Lord - G. Slater (1896-1979) ***K1, 5 en 6***

1. For Mary, Mother of the Lord, God's holy name be praised, who first the Son of God adored, as on her child she gazed.	*Vanwege Maria, de moeder van de Heer,* *zij Gods heilige naam geprezen,* *die als eerste de Zoon van God aanbad,* *toen zij haar Kind aanschouwde.*

(Koor) (a capella)

5. Dear Mary, from your lowliness and home in Galilee. There comes a Joy and Holiness to every family.	*Lieve Maria, vanuit je lage rang* *en afkomstig uit Galilea.* *Vandaar komt Vreugde en Heiligheid voort* *voor iedereen.*

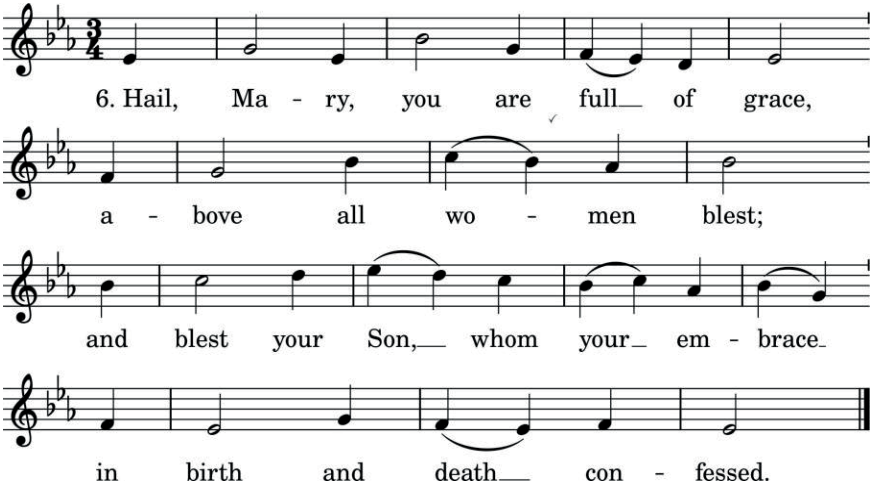

(d) 38Maria zei: ‘**De Heer wil ik dienen: laat er met mij gebeuren wat u hebt gezegd**.’ Daarna liet de engel haar weer alleen.

Magnificat in F - J.B. Dykes (1823-1876) ***(de lofzang van Maria****, Lucas 1: 46 - 55)*

My soul doth magnify the Lord and my spirit hath rejoiced in God my Saviour. For He hath regarded the lowliness of his handmaiden. For behold, from henceforth, all generations shall call me blessed.	*Mijn ziel prijst en looft de Heer,* *en mijn hart juicht* *om God, mijn Redder.* *Hij heeft oog gehad voor mij,* *Zijn minste dienares.* *Want alle geslachten* *zullen mij voortaan gelukkig prijzen.*

For He that is mighty	*Ja, grote dingen heeft*
hath magnified me	*de Machtige voor mij gedaan,*
and Holy is His Name.	*en Heilig is Zijn naam.*
And His mercy is on them that fear Him	*Barmhartig is Hij, voor al wie Hem vereert*
throughout all generations.	*van generatie op generatie.*
He hath shewed strenght with his arm	*Hij toont Zijn macht en de kracht van Zijn arm*
in the imagination of their hearts.	*en drijft uiteen wie zich verheven wanen,*
He hath put down the mighty from their seat	*wie gering is geeft Hij aanzien.*
and hath exalted the humble and meek.	*Hij herinnert zich Zijn barmhartigheid.*
He hath filled the hungry	*Wie honger heeft*
with good things	*overlaadt Hij met gaven,*
and the rich He hath sent empty away.	*maar rijken stuurt Hij weg met lege handen.*
He rememb'ring his mercy,	*Hij trekt zich het lot aan*
hath holpen His servant Israel	*van Israël, zijn dienaar,*
as he promised to our forefathers	*zoals Hij aan onze voorouders beloofde,*
Abraham and his seed,	*Abraham en Zijn nageslacht,*
for ever.	*tot in eeuwigheid.*
(Lofprijzing)	
Glory be to the Father and to the Son,	*Eer aan de Vader en aan de Zoon*
and to the Holy Ghost.	*en aan de Heilige Geest.*
As it was in the beginning,	*Zoals het was in het begin*
is now and ever shall be:	*en nu en altijd zijn zal:*
world without end. Amen.	*wereld zonder einde. Amen.*

VIJFDE Lezing Mattheus 1: 1-2 en 17-23

1 **Overzicht van de afstamming van Jezus Christus, Zoon van David, Zoon van Abraham.**
2Abraham verwekte Isaak, Isaak verwekte Jakob, Jakob verwekte Juda en zijn broers.

17Van Abraham tot David telt de lijst veertien generaties, van David tot de Babylonische ballingschap veertien generaties en van de Babylonische ballingschap tot Christus veertien generaties. 18De afkomst van Jezus Christus was als volgt: toen Zijn moeder Maria al was uitgehuwelijkt aan Jozef maar nog niet bij hem woonde, bleek ze zwanger te zijn door de Heilige Geest. 19Haar man Jozef, die een rechtschapen mens was, wilde haar niet in opspraak brengen en dacht erover haar in het geheim te verstoten. 20Toen hij dit overwoog, verscheen hem in een droom een engel van de Heer. De engel zei: 'Jozef, zoon van David, wees niet bang je vrouw Maria bij je te nemen, want het Kind dat ze draagt is verwekt door de Heilige Geest. 21 Ze zal een Zoon baren. Geef Hem de naam Jezus, want Hij zal Zijn volk bevrijden van hun zonden.' 22Dit alles is gebeurd opdat in vervulling zou gaan wat bij monde van de profeet door de Heer is gezegd: 23'De maagd zal zwanger zijn en een Zoon baren en men zal Hem de naam Immanuel geven,' wat in onze taal betekent 'God met ons'.

A spotless Rose - O. Gjeilo (b. 1978)

verscheen als 'Es ist ein Ros' entsprungen' in het Speyerer Gesangbuch in Keulen 1599. Het lied vond pas breed ingang in een toonzetting van 1609 door de protestantse componist Michael Praetorius. Op zijn prachtige melodie ging het lied de wereld over, in verschillende hertalingen. U hoort hier de eigentijdse zetting van de Noorse componist Ola Gjeilo.

Alleluja!
A spotless Rose is blowing
sprung from a tender root,
of ancient seers' foreshowing,
of Jesse promis'd fruit;
Its fairest bud unfolds to light
amid the cold, cold winter
and in the dark midnight.
Alleluja!
The Rose which I am singing,
whereof Isaiah said,
is from its sweet root springing
in Mary, purest Maid; in Maria,
through God's great love and might.
The Blessed Babe she bare us
in a cold, cold winter's night.
Alleluja!

Halleluja!
Een onbevlekte roos,
ontsproot uit een tere kiem,
zoals er was gesproken;
waarover Jesaja al profeteerde.
Nu is er een bloem gaan bloeien,
in de koude, koude winter
en in de donkere nacht.
Halleluja!
De roos waarover ik zing,
waarover Jesaja reeds sprak
is uit haar tere kiem ontsproten
de uitverkoren maagd;
door Gods grote Liefde en Macht.
Het gezegende Kind dat zij voor ons gaf
in een koude, koude winternacht.
Halleluja!

ZESDE Lezing Lucas 2: 1-7 *(De geboorte van Jezus)*
1**In die tijd kondigde keizer Augustus een decreet af, dat alle inwoners van het rijk zich moesten laten inschrijven**. 2Deze eerste volkstelling vond plaats tijdens het bewind van Quirinius over Syrië. 3Iedereen ging op weg om zich te laten inschrijven, ieder naar de plaats waar hij vandaan kwam. 4Jozef ging van de stad Nazareth in Galilea naar Judea, naar de stad van David die Bethlehem heet, aangezien hij van David afstamde, 5 om zich te laten inschrijven samen met Maria, zijn aanstaande vrouw, die zwanger was. 6Terwijl ze daar waren, brak de dag van haar bevalling aan, 7en ze bracht een Zoon ter wereld, haar eerstgeborene. Ze wikkelde hem in een doek en legde hem in een voederbak, omdat er voor hen geen plaats was in het nachtverblijf van de stad.

Behold in gloomy stable stall - J.S. Bach *(uit 'Weihnachtsoratorium' II, BWV 248)*

Behold in gloomy stable stall,	Zie, in de schemerige stal
there lies the Ruler of us all.	ligt de Koning der koningen.
Where once the hungry oxen fed,	waar eens de runderen werden gevoed,
the Virgin finds her Child a bed.	vond Maria een wieg voor haar Kind.

While shepherds watched their flocks - m:Este's Psalter,1592/desc.D.Willcocks
(Solo Fokko de Bruine)

While shepherds watched,	Toen herders in de nacht
their flocks by night	de wacht hielden
all seated on the ground,	en op de grond zaten,
the angel of the lord came down	kwam de engel van de Heer bij hen
and glory shone around.	en heerlijkheid omstraalde hem.

(Solo Lucie Tromp)

'Fear not', said he for mighty dread	'Vrees niet' zei hij, want grote angst
had seized their troubled mind -	had hun verontruste hart bevangen -
'Glad tidings of great joy I bring	'Ik breng een blijde boodschap
to you and all mankind'.	voor jullie en de hele mensheid'.

ZEVENDE Lezing Lucas 2: (a) **9-12** (b) **13-14** *(De herders op weg naar de stal)*
9Opeens stond er een engel van de Heer bij hen en werden ze omgeven door het stralende Licht van de Heer, zodat ze hevig schrokken. 10De engel zei tegen hen: 'Wees niet bang, want ik kom jullie goed nieuws brengen, dat het hele volk met grote vreugde zal vervullen: 11vandaag is in de stad van David jullie Redder geboren. Hij is de Messias, de Heer. 12Dit zal voor jullie het teken zijn: jullie zullen een pasgeboren Kind vinden dat in een doek gewikkeld in een voederbak ligt.'

While shepherds watched their flocks - m:Este's Psalter,1592/desc.D.Willcocks
ALLEN *(Nederlands)* **1, 4, 5 en 6**

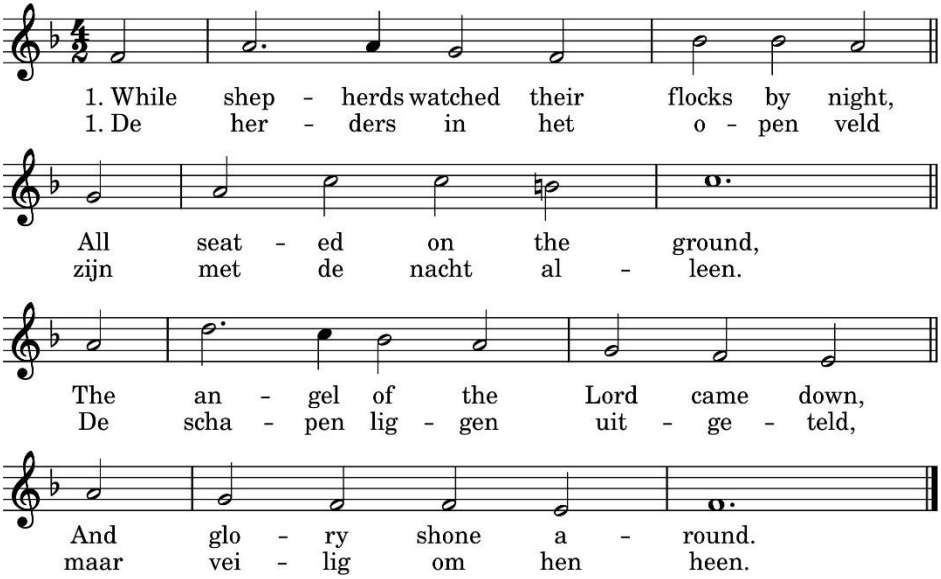

4. Niet ver van hier, in Davids stad, ligt pasgeboren, klein
de Redder waar het volk om bad. Hij zal hun Koning zijn. *(Lucas 2: 8)*

5. De Hemel breekt op aarde door, het leven krijgt weer zin.
Een duizendstemmig eng'lenkoor zingt van een Nieuw Begin.

6. Geloofd zij God, die blijvend houdt van wie op aarde leeft,
het liefste aan ons toevertrouwd en zich op Vrede geeft.

13En plotseling was er bij de engel een grote hemelse legermacht, die God loofde met de woorden: 14Eer aan God, in de hoogste hemel! en vrede op aarde voor alle mensen mensen die Hij liefheeft.

Koor en samenzang 'Hoor de eng'len zingen d'eer' - F. Mendelssohn (1809-1847)

Koor en samenzang 'Hoor de eng'len zingen d'eer' - F. Mendelssohn (1809-1847)

1 Hoor, de englen zingen de eer
van de nieuw geboren Heer!
Vreed' op aarde, 't is vervuld:
God verzoent der mensen schuld.
Voegt u, volken, in het koor,
dat weerklinkt de hemel door,
zingt met algemene stem
voor het kind van Bethlehem!
Hoor, de englen zingen d' eer
van de nieuw geboren Heer!

3 Lof aan U die eeuwig leeft
en op aarde vrede geeft,
Gij die ons geworden zijt,
taal en teken in de tijd.
Al uw glorie legt Gij af,
ons tot redding uit het graf,
dat wij ongerept en rein,
nieuwgeboren zouden zijn.
Hoor, de englen zingen d' eer,
van de nieuw geboren Heer!

ACHTSTE Lezing Lucas 2: 15-20

15Toen de engelen waren teruggegaan naar de hemel, zeiden de herders tegen elkaar: 'laten we naar Bethlehem gaan, om met eigen ogen te zien wat er gebeurd is en wat de Heer ons bekend heeft gemaakt'. 16Ze gingen meteen op weg, en troffen Maria aan en Jozef en het Kind dat in de voederbak lag. 17Toen ze het Kind zagen, vertelden ze wat hun over dat Kind was gezegd. 18Allen die het hoorden stonden verbaasd over wat de herders tegen hen zeiden, 19maar Maria bewaarde al deze woorden in haar hart en bleef erover nadenken. 20De herders gingen terug, terwijl ze God loofden en prezen om alles wat ze gehoord en gezien hadden, precies zoals het hun was gezegd.

In dulci jubilo - arr. R.L. de Pearsall (1795-1856) *(Duits/Latijnse Carol uit de 15e eeuw)*
(van 4 naar 8-stemmig a capella)

In dulci jubilo.
Let us our homage show.
Our heart's joy reclineth in praesepio
and like a bright star shineth,
Matris in gremio.
Alpha es et O, Alpha es et O.

Komt, zingt nu allen blij.
Laten we onze hulde betuigen.
Onze Vreugdebron ligt in de kribbe
en straalt als de zon,
vanaf Zijn Moeders schoot.
Hij is het Begin en Einde.

O Jesu parvule!
I yearn for Thee alway!
Hear me, I beseech Thee,
O puer optime!
My prayer let it reach Thee,
O Princeps gloriae!
Trahe me post te!

O Jezus, nog zo klein
voor wie ik altijd kniel.
Hoor naar mij,
naar U verlangt mijn ziel.
Laat mijn gebed U bereiken
Glorierijke Vorst!
Houd mij dicht bij U!

O Patris caritas, O Nati lenitas!
Deeply were we stained,
per nostra crimina;
But thou hast for us gained,
Coelorum gaudia.
O that we were there!

Ubi sunt gaudia,
If that they be not there?
There are angels singing
Nova cantica.
There the bells are ringing,
In Regis curia:
O that we were there!

Liefdevolle Vader, milde Zoon!
We waren bezoedeld
door onze fouten.
Maar U heeft overwonnen,
zodat wij de Hemel verkrijgen.
Oh, dat wij dáár waren!

Waar is de plaats der vreugde?
Zal dat niet daar zijn
waar de engelenkoren
nieuwe lofzangen zingen.
Daar luiden de klokken,
in het Koninklijke Hof:
Oh, dat wij dáár waren!

NEGENDE LEZING Johannes 1: 1-14 *(Het Woord is Mens geworden)*

1[1]In het begin was het Woord, het Woord was bij God en het Woord was God.
[2]Het was in het begin bij God. [3]Alles is erdoor ontstaan en zonder dit is niets ontstaan van wat bestaat. [4]In het Woord was Leven en het Leven was het Licht voor de mensen. [5]Het licht schijnt in de duisternis en de duisternis heeft het niet in haar machtgekregen.
[6]Er kwam iemand die door God was gezonden; hij heette Johannes. [7]Hij kwam als getuige, om van het licht te getuigen, opdat iedereen door hem zou geloven. [8]Hij was niet zelf het licht, maar hij was er om te getuigen van het Licht: [9]het ware Licht, dat ieder mens verlicht en naar de wereld kwam. [10]Het Woord was in de wereld, de wereld is door Hem ontstaan en toch kende de wereld hem niet. [11]Hij kwam naar wat van Hem was, maar wie van Hem waren hebben Hem niet ontvangen. [12]Wie Hem wel ontvingen en in Zijn naam geloven, heeft Hij het voorrecht gegeven om kinderen van God te worden. [13]Zij zijn niet op natuurlijke wijze geboren, niet uit lichamelijk verlangen of uit de wil van een man, maar uit God. [14]Het Woord is Mens geworden en heeft bij ons gewoond, vol van goedheid en waarheid, en wij hebben Zijn grootheid gezien, de grootheid van de enige Zoon van de Vader.

Inleiding op de gebeden

Koor en samenzang 'Wij bidden U om vrede' - t: H. Jongerius/m: St. Flavian

K1 - **ALLEN 2, 3 en 5**

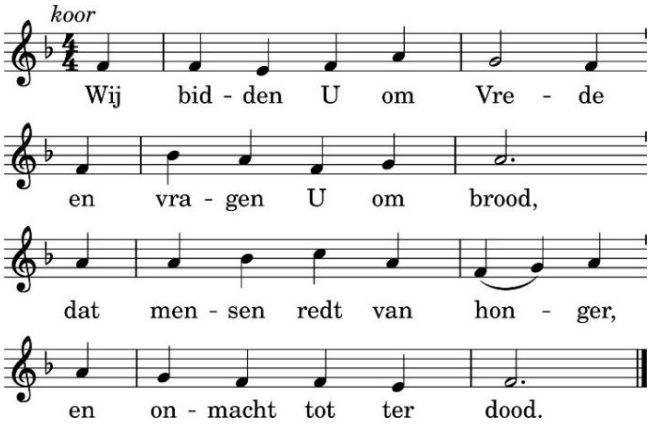

Allen:

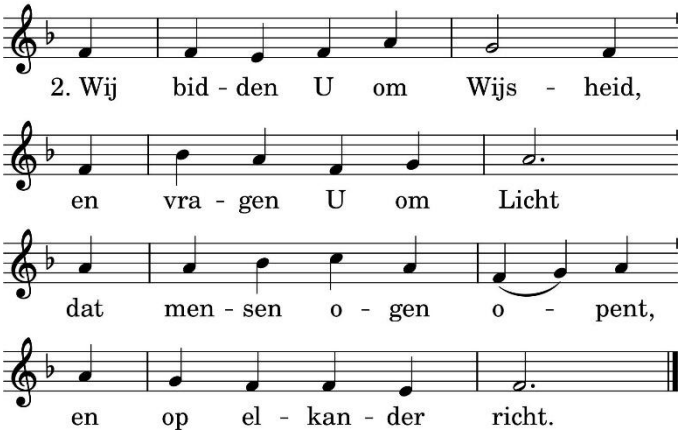

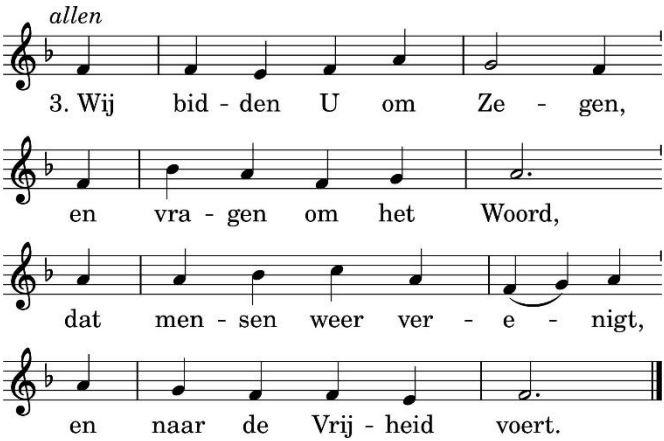

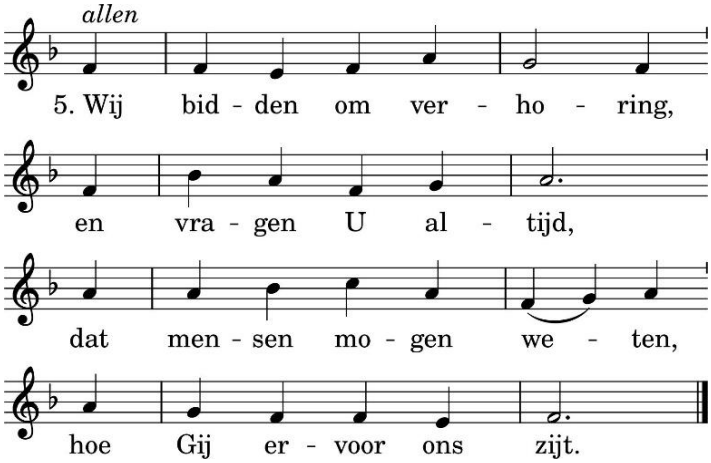

Gebeden, *gezamenlijk afgesloten met* ***het gebed des Heren***

Onze Vader, die in de hemel zijt,
Uw Naam worde geheiligd, Uw Koninkrijk kome,
Uw wil geschiede gelijk in de hemel alzo ook op aarde.
Geef ons heden ons dagelijks brood en vergeef ons onze schulden,
gelijk ook wij vergeven onze schuldenaren.
En leid ons niet in verzoeking, maar verlos ons van de
boze. Want van U is het Koninkrijk en de kracht
En de heerlijkheid tot eeuwigheid. Amen.

Koor en samenzang 'Komt allen tezamen' - arr. D. Willcocks

Komt allen tezamen,
jubelend van vreugde
O komt nu, o komt nu naar Bethlehem.
Ziet nu de Vorst der eng'len
hier geboren.
Komt, laten wij aanbidden
Komt, laten wij aanbidden
Komt, laten wij aanbidden, die Koning.

Zingt aard' en hemel,
jubel eng'lenkoren,
Zingt alle scha-ren rondom- de troon.
Glorie aan God
en Vrede voor de mensen!
Komt, laten wij aanbidden
Komt, laten wij aanbidden
Komt, laten wij aanbidden, die Koning.

**'De aanbidding der wijzen' (1624)*
P.P. Rubens (1577-1640)

Zending en zegen

Adoramus Té - M. Rizza (b. 1929) *(tijdens aflopen)*
Adoramus te, Domine Deus. Wij aanbidden U, Heer God.

****

De lezingen kwamen uit: Bijbel in Gewone Taal, NBG 1951 en NBV

**** Bij de uitgang is er een deurcollecte***

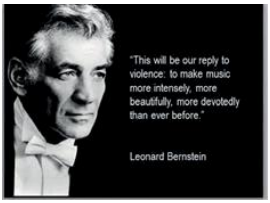

Raken en geraakt worden in muziek en tekst.
Wij wensen u toe dat u in deze advents- en kersttijd iets van het Wonder van Jezus' Menswording en van de muzikale glans kunt meedragen.
Alle Goeds en wel thuis.